朝鮮日報
夕刊
九.日 (火)
本紙朝夕刊十二面
發行所 朝鮮日報社
◆本社制定刊行物◆
『朝光』(月一回發行)
『女性』(同上)
『少年』(同上)

金鶴香油

敵의擬裝陣地擊破코 大天山高地占據

杵島、市川部隊의偉動

【九江八日發同盟】茶子山 平湖를占據한杵島市川各部隊는 가장 頑强한 大天山 馬鞍山兩陣地의 敵과南潯鐵道의線路를 사이에두고對峙 敵은 迫擊砲八門 重機關銃二十 輕機關銃百三十餘를가지고 猛烈히 抵抗하여왓다 게다가 巧妙히 陣地를 擬裝하야 容易히發見할수가업서서 攻擊이자못困難하엿스나 杵島部隊가 몬저沙河鎭附近에서 南潯鐵道를 橫斷 六日午後마츰내 大天山一角에達하야 翌七日午前二時同高地를 完全히 占據한後 다시前進하야 同日午後一時黃梅花屋을 占據 남은것은馬鞍山뿐으로 되엿다 그리고 馬鞍山大天山의敵陣은 南潯鐵道의 線路、枕木等을 모두 뽑아다가 陣地를 構築하고 또 蓋掩上에는 흙을실어서 極히 巧妙하게 擬裝하엿는데 적어도 二個月以前에 築造되엿든 模樣이다

【九江八日發同盟】鄱陽湖畔敵前上陸部隊○○部隊는 九江에서 西南方으로 敗走하는 張發奎가引率한 大軍을 追擊하고저 廬山西方地區로進出 杵島、市川、田中、園田各精銳部隊는 即時 急追하야 兩台各桂山獅子山의 各 高地를 突破하고 다시 追擊前進하야 지난 廿九日 西南抵抗戰線인 羅維山 王泉圖 東林頭線을 一擧에 擊破하고 殲滅하야 茶子山、平湖嶺、紗帽山線으로進出하엿다

國府、官吏의腐敗로 監察員派遣코肅淸

【上海八日發同盟】國民政府의崩壞는 必至라고 所屬官吏의腐敗狀態는 政府의 漢口放棄決定과 함께 益益尤甚하야 蔣介石에게 苦痛을주고잇다 그리고 最近粤漢線廣九線의 運輸關係와 香港에서의 物資購入에 關한 公金盜領의 大醜聞이 發覺된以來 蔣介石의 狼狽는 極度에 達하고잇서 監察院及審計部에 命하야 事件糾明及會計檢查次로 法官과 檢查官을 各地에 巡廻케하며 香港에는 特히三名의 監察委員을 特派하야 監督하기로되엿다 此等 全國的官吏의 腐敗事實은 國民의抗戰意識에도 重大한 影響을 주고잇스며 또蔣介石政權實力低下의 具體的表現이라하야 注目된다

武穴上流에 支那、浮流水雷를投入

【南京八日發同盟】長江一帶에亘하야 漢口最後의防衛에 腐心하고잇는 蔣介石은 最近다시 武穴、黃石港上流에 多數의浮流水雷를 投入하고잇다 浮流水雷投入은 九江附近에잇는 無防備의 第三國艦艇及 非戰鬪員乘組艦船等의存在를 無視하고 國際公法에反한 非人道手段인에 各國은 크게憤慨하고잇다

時事解說 蔣政權의在外正貨

國民政府는 在外正貨가 窮乏된 結果 現在以上의在外正貨減少를 防止하기爲하야지난二日中央銀行名義로 「今年一月一日以後支那로輸出된 商品에對한 爲替申請은不應한다 但政府에서認可한商品에對해서는 今後에도 外貨配定을行한다 新規定은 八月八日外貨配定부터實施한다」는通達을하야重要商品以外의商品輸入을 事實上禁止하엿다

◇

日支事變勃發後 一年餘蔣政權의 抗戰力을 培養해온 것은 무엇보다도 支那의在外正貨八億元의 힘이엿다。勿論 英、米、佛、蘇의 援助의힘도 크지안흔것은아니나 支那의法幣가 北京、上海、南京이 陷落된때에도 對外的으로 相當히 堅實한 爲替市場을 維持하여온것은 이在外正貨의 힘이엿다。그러든法幣가 蔣政權의 最後의牙城인 漢口陷落을압두고 對英一志二片半의 統制爲替는 對英八片을 對米十七弗臺로 崩落하엿다 敗戰에敗戰을 거듭함에 실증이난 人氣關係도잇스나 이暴落은 [illegible]

◇

[illegible] 보더라도 그間의武器購入資金으로使用하엿스리라고볼七億圓을除하면 海關收入 其他財源의 [illegible] 等을 計算에너어도 今年六月初에在外正貨는 約四億元臺에 減少되엿다고보는것이 通說이다 甚至於二億圓未滿說조차잇다 英米佛은勿論이고 蘇聯도軍需品現金賣를하는 以上蔣政權의 在外正貨는 今後抗戰力의 『바로메터』로볼것으로 蔣政權은如何히 在外正貨를維持하야 法幣의崩落을 防止하며 軍需品을購入、抗戰을 繼續할것인가 이것이야말로 英、米、佛의對蔣借款과아울러 注目할事實이다。

이와가티 法幣와不可分의 關係를가진 蔣政權의在外正貨는 얼마나잇슬까? 昨年五月孔祥熙가 倫敦서發表한 것에 依하면 [illegible] 三十二分之三 對米十六弗三 十二分의十七을唱하야 最近의 統制市場보다 四割假의 暴落이다。

各國外交機關 續續重慶으로移轉

【香港九日發同盟】重慶來電에 依하면 國民政府行政機關의 重慶移轉에따라 各國外交機關은 續續 移轉을開始하고잇다 英米兩國大使館員은 來十一日 重慶到着豫定인바 獨逸大使館은 이미 書記官이 到着되여 家屋을 物色中으로 九日에는 代理大使 사氏가 飛行機로 올터이다 어며 漢口를撤去한 伊、白等各國大使館도 今週中에는 重慶에서 事務를開始할터이다

資金調整法强化 原案대로可決

【東京電話同盟】政府는 八日午後二時부터 首相官邸에 資金調整委員會를 開催하고 臨時資金調整法强化를 爲하야 旣報와 가티
一、臨時資金調整法施行令中改正의件
一、同施行細則中改正의件
一、同調整標準에關한件及 調整標準改正의件
을 附議 原案그대로 可決하엿다

我海荒鷲部隊 又復廣東襲擊

【香港九日發同盟】八日의 大空襲에 [illegible]하야 我海軍航空部隊는 九日早朝又復大擧廣東을空襲 [illegible]에 新襲을加하야 大打擊을주엇다

今年度純節約額 二億五千二百萬圓

【東京電話同盟】重要物資의節約을目標로하는 本年度豫算節約實行案編成에 關하야는 前日에關係各省과의 사이에 折衝을 거듭하고잇든바 겨우成案을 得하엿스므로九日의 閣議에 附議하야 正式으로決定하기로되엿다 即節約額은 一般會計에잇서 一億三千三百萬圓 特別會計에서三億三千五百萬圓 合計에잇서 四億三千五百萬圓(百萬圓以下切捨)인데 右內에 公債金 勘定가티 他會計와 重複하는것이 一億八千三百萬圓이므로 差引節約總計額은 二億五千二百萬圓의 計算이다

定例閣議

【東京電話同盟】九日의 定例閣議는 午前十時三十分부터 首相官邸에서開會 近衛首相以下全閣僚出席 池田藏相으로부터 別項과가튼昭和十三年度豫算節約에關하야 說明한바 異議업시 이를承認하엿고 다음板垣陸相으로부터 國境紛爭事件現地情勢를、宇垣外相으로부터 七日의 重光、리트비노프會談經過에 對하야 各其 詳細히 報告한後宇垣外相으로부터 더先般來繼續하야 開催된 五相會議의內容의 一部에對하야 中間報告를한後正午에 散會하엿다

都市計畫東京地方 委員會總會

【東京電話同盟】內務省에서는八日午前九時半부터 都市計畫東京地方委員會 總會를開催하고 城東區南砂町九丁目 地先海面約三十八萬一千六百五十餘坪에 東京新飛行場建設의件 其他八件을 可決하고 同十時四十分散會하엿다 또 이飛行場은 水陸兩用의 施設을 有하므로 今年度부터着工하야 十五年末까지에 完成할 計畫이며 埋立에依한 陸上面積은 四十九萬六千四百二坪、水上面積은 二十六萬三千九百八十五坪인데 世界主要各都市의 飛行場에比하야 斷然 最大를자랑할 만한것이다

西安의共產黨大會 我軍空襲으로挫折

參加代議員多數爆燒死

【上海九日發同盟】當地에 達한 確實한 情報에依하면 中國共產黨 第七回大會는 八月一日西安에서 開幕되엿는바 西安市中은 共產黨의 激越한 抗日標語와、스로-강을 爲始하야 毛澤東、朱德、周恩來等 共產黨領袖의 肖像畫가 處處에 貼付되여잇고 參集한 代議員은 三百九十名에 達한바 莫斯科로부터 派遣된 西班牙 佛國代議員等이 市中을 濶步하야 氣勢를올리엇든바 지난五日來襲한日本空軍의爆擊으로 會場인 第八路軍參謀本部에도 爆彈이落下한 때문에 相當數의代議員이 爆死又는燒死되어西安市中은 混亂의 極에達하엿다 大會宣言及決議一切는 大會前에 準備되여잇서서 大會는 單只形式에不過하며 黨要人等은 日本의 空襲으로 大會의進行이 阻害되지는안는다고 豪語하고잇스나 元來 今次大會의目的은 支那共產黨及其同調者의勢力을 內外에 誇示하려는데잇는것으로 日本空軍의 不意의空襲은 그企圖를完全히 挫折케하엿다 그리고 大會는 豫定議事日程을續行하고 最後로 支那西班牙及日本民衆에 對한 檄文宣言을 發表할것으로 觀測된다

大山大尉事件 一周年慰靈祭執行

【上海九日發同盟】上海에서 戰鬪開始直前 險惡한空氣에 發生된 大山大尉事件의 一周年이도라왓다 昨年九日午後五時頃 急迫을告하고잇든 上海의一角 虹橋飛行場에서 希望路에서 陸戰隊大山大尉와 齋藤兵曹가 不法한保安隊손에서 無慘한 最後를 마친것이다 以來一年 破竹의勢로 膺懲의師는 漢口를 삼키는氣槪를 보이고잇는이때 恨만흔 希望路는 戰友의 손으로세운 墓標에는 어여쁜 꼿들이 夏草中에 裝飾되여잇스며 戰後復興에 應하야 建設되고잇는 我居留民團에서는 九日午後二時부터 虹口東本願寺에서 兩勇士의 盛大한 慰靈祭를 行하고 追憶기픈當時를 回想하야 兩勇士의靈을 慰安할豫定이다

八·一三記念의 上海暴動計畫綻露

【上海八日發同盟】八·一三記念日을압두고 上海를 暴動化하려는計畫이 잇다는情報가 傳하게되여 共同、佛國兩租界及 邦人居住地域 虹口一帶는 異狀한空氣에싸히여잇다 八·一三記念日의抗日暴動은 지난七·七記念日과는 比較가안될만큼 大規模의것이라고한다 그軍資金으로서 이미 漢口、香港方面으로부터 七百萬元이 上海로向하야 發送되엿다고 傳한다 그리고 八·一三記念日에는 上海는勿論 南京、蘇州、杭州其他江南一帶에서 正規兵을 비롯하야 新四軍各地遊擊隊와의 사이에는 緊密한連絡을取하야 統一的暴動을 이르켜 維新政府 各省政府自治委員會等 親日要人을奸漢으로暗殺하는데에 重點을두고 또한日本側顯官도 모두暗殺할뿐아니라 驟擊도 企圖하고잇다고한다 그러나그暴動計畫이 支那人密告者又는 守備가薄弱한 日本軍隊의 驛所 軍需品積載場所等의 驟擊으로 할미암아 我方에 傳達되고말엇다 『八月十三日을 中國의天地에 自殺할만한記念日로 삼고저하니 貴下指揮下의 七百餘名抗日決死隊는 一人도남김업시當日 生命을犧牲할 決意로서 上海에잇는 一切의日本人을抹殺하라』는 指令을바덧다 江南遊擊隊總指揮 蔡頸軍은 目下佛國租界內에 潛入、前日까지에 便衣의便衣隊分子를 虹口方面에 潛行케하고 暴動을劃策하며 武器는 專혀女子의손에依하야 運搬되고잇다고한다 一方杜月笙은 香港으로부터 秘密히來滬하야 女子暗殺團指揮에當하고잇다라는 風說도잇는데 陳銘樞中心의 南方救國計畫도流布되고잇다 어때문에佛國共同兩租界警察當局도 面目上에로防止에全力을다하고잇서 八日夕頃까지에 까든불리치上에서의 支那人通行人을檢查하는等 租界當局으로서도 매우緊張한빗을보이고잇다 一方我陸戰隊及陸軍警備隊도 八日午後부터 不逞分子掃蕩과 市街戰演習을開始하고잇다 八·一三記念日에는 적어도 我警備區域內의 테로事件의絕滅을 期하고잇다

天皇陛下、十一日

海軍航空廠、航空隊에行幸

【東京電話】天皇陛下께옵서는來十一日橫須賀海軍航空廠及木更津海軍航空隊에 行幸하옵신다는旨를 八日御發表하엿다 陛下께옵서는 支那事變勃發以來 海의荒鷲가赫赫한 空中의 武勳을世界에 宣揚한 無敵武威의 活躍에御滿足하옵신것으로 拜承하거니와 今番의 行幸도 此等海軍航空關係者의 奮鬪를 御嘉賞하옵시고 그勞苦를慰勞하옵시려는 軫念으로 拜察하고 海軍當局도 大御心에 恐懼感激하야 다만光榮의날을 거다리고 잇슬뿐이다

一般軍需生產事業에 惶悚하옵신聖慮傳達

惶悚하옵게도 天皇陛下께옵서는 支那事變에 際하사 軍需品의 生產에 기피 大御心을 드리옵시사 陸海軍諸廠及 一部民間軍需工場에 侍從武官을 御差遣하옵신바 이惶悚하옵신 聖慮를 半島內軍需生產業者及 此에關與又는 協力하는 民間工場에 두루傳하야 聖旨를 奉戴하고 제銃後兵器彈藥의 實을 擧케하고저 中村朝鮮軍司令官은 陸海軍大臣連署의 聖旨傳達書를 九日各工場에 交附하엿다

陸海軍大臣 傳達文

天皇陛下께옵서는 今次事變에 當하야 軍需品의 整備補給에 軫念하옵시는 御音으로써 今般特히 侍從武官을 陸海軍製造補給諸廠及民間軍需品工場에 差遣하옵시사 無漏히 其生產狀況을 實覽케하시와 지극히 恐懼感激에不堪하야 玆에 謹히傳達함

軍需產業關係者一同 기퍼 聖旨의 게신바를 奉體하고 自重自戒 益益兵器彈藥의 急速整備補給에 盡瘁하옵기를 바라나이다

昭和十三年六月十四日
陸軍大臣 板垣征四郎
海軍大臣 米內光政

中村朝鮮軍 司令官布告

軫念으로서 陸海軍侍從武官을 內地主要軍需品工場三十餘個所에 差遣하사 無漏히 그生產狀況을 實觀케하시엿다 聖慮深遠 優渥지실로 恐懼感激에 不堪하야 此光榮과 感激은 右 直接御差遣工場만에 限한바아니요 事變關係軍需生產工場에 一齊히 聖慮의 게신바를 拜察하야 光榮에 均霑하고 感激을새롭게하야 一意生產報國에邁進할것이다 玆에 陸海軍兩大臣連署의 聖旨傳達書를交付함에 當하야 一言으로써 今後의 努力發展을 切望한다

昭和十三年八月五日
朝鮮軍司令官中村孝太郎

蔣의監視的態度에 程潛憤慨辭任說

各將領들의動向極微妙

【石家莊八日發同盟】最近蔣介石의 諸將領에 對한 疑心은 그絕頂에 達하야 雜軍將領은 勿論其他蔣介石直系將領도 憤激하야 只今蔣介石對各將領間에는 微妙한 動向이 看取되는데 傳하는바에 依하면 最近가장 그가信賴하고잇는 程潛과의 間에도 感情의 間隙이 생겻다고한다 卽 蔣介石은 漢口陷落後의長期抗戰態度로서 中央軍을 南北에 나누어 鄭州以西洛陽으로부터 西安一帶에 이르는 大軍의 指揮權을 第一戰區司令官程潛에게 委囑하엿스나 萬一程潛이 그를 背叛할가 念慮하야 그家族을 人質로서 漢口에 招致하고도 蔣은 그것으로 滿足치안코 다시 監視役으로 劉峙 祝紹周를 洛陽에 派遣하야 秘密히 程潛의行動을 監視시키는關係로 程潛은 蔣의態度에 실증이생겨서 그職을 辭免할수업다고 漢口로歸還하야 蔣介石은 그後任으로서 馮玉祥을任命하엿는데 馮은責任을回避하야 就任을不肯하고 馮뿐만아니라 다른將領도 程潛의前轍을 밟을것을두려워하야 모두就任을 受諾치안흠으로 蔣은다시程潛을 달래여 懇願的으로 再次就任을 慫慂한結果 程潛은劉峙以下監視役의 撤退를 條件으로 洛陽에 赴任하엿다고한다

(寫眞은 程潛)

我荒鷲隊猛爆에 廣東省嚴重警戒

【香港九日發同盟】連日에亘한我荒鷲의 軍事施設爆擊으로 脅威된 廣東省政府에서는 八日廣東全省에 對하야 外國人의 寫眞撮影及 스켓치를 嚴禁하는旨를發表 特히 軍事施設附近에는 憲兵을 增加하야 警戒를 嚴重히하고잇다

電力國家管理

十日부터實施開始

【東京電話同盟】第七十三議會를 通過成立한 電力管理關係 其他法律에 依한 電力國策實現에 對하야 遞信省은 今回마츰내 國家管理實施第一段階인 日本發送電株式會社設立準備를 進行하기로되여 九日附官報로써 電力管理法施行期日件 電力管理法施行令 其他 各勅令 省令을 公布하야 十日부터 이를 施行하기로 되엿는데 遞信當局에서는 다시 十日附官報로써 電力設備의 評價審查及 評價委員任命의 勅令을行하고 또十一日附官報로써電力管理에따라 日本發送電株式會社에 對하야 出資케할 電力設備의 具體的決定을行하야 遞信省告示로써 右設備所有者에 對하야 通告하기로되여잇스며 또이에繼續하야 各出資設備의 評價를進行하기로되여잇스므로 電力管理는 마츰내 具體的인 本格的段階로 드러가게되엿다

四川省南部地方을 西康省에合倂承認

西康省側의强硬要求로

【上海九日發同盟】抗戰繼續에따라 邊境諸地方의 國民政府에對한 遠心的作用은 加速度的으로 노골화가는데 成都로부터 當地에 達한 支那側電報에依하면 國民政府의 援入할수인 四川省에隣接한 西康省에서도 西康族이 支那側의羈絆을 脫하려는 氣運은 漸次濃厚化하야 四川省當局은 國民政府에 外交折衝을 繼續中이든바 國民政府는 이지음 드디여 西康省側의 主張을 全面的으로 承認케되엿다 卽 西康省側의要求는
一、四川省南部寧遠九府下의 六縣及 寧遠府下의 八縣住民의大部分은 喇嘛敎를 信仰하는 西康族으로 西康省에 合倂할것이다
라는것인데 國民政府側으로서萬若이를 拒絕하면 西康은 西藏과 結托하야 實力行使도不辭한다고 往年의西康動亂을 되푸리할形勢이므로 이를念慮한 國府는 廣大한 地域을 一擧에西康에 讓步케로 決定코 近近命令을 發하게로 되엿다 그리고西康省은 地域擴大와同時에 近近建康省이라고省名을改稱하리라한다

三浦長官南總督訪問

渡東途中 昨七日午後入京한關東州長官三浦直彥氏는 八日午前十時總督府 南總督을 訪問한後 丹下資源課長其他와 事務的打協을行하고 다음總監官邸의 大野政務總監의 歡迎午餐會에 臨하얏다가 午後四時十五分發車로渡東하엿다

兩軍依然對峙

蘇軍砲擊을反擊沈默케

【東京電話同盟】陸軍省九日午後一時三十分發表=今日午前十時三十分까지에어든情報는如左하다
一、蘇軍地上部隊는 依然我陣地前五百米乃至千米附近에 停止하야 兩軍은 互相對峙中이다
二、第一線各山頭附近에 蘇軍戰車는 보여지안는다
三、今朝로부터 蘇軍砲兵은 射擊을開始하야 그主火力을 水流峰에 集中하엿스나 我砲兵은 그를 沈默시켯다
四、戰線에는 日氣가 흐리여 蘇機는 飛翔치안앗다

英植民相 突然亞剌比亞視察

【倫敦七日發同盟】亞剌比亞人對猶太人의 民族爭鬪로 騷亂한聖地팔레스타인의 騷擾는 次第로惡化狀態를보이고 잇는바 DNB通信社報道에依하면 英國植民相 맥도날드氏는 六日突然極秘密裡에 飛行機로 예루살렘에到着하야 現地當局者와 重要會談을 遂한後 七日다시 飛行機로 倫敦에 歸還하엿다 一方 괴로운내나는 騷擾事件은 蔓延되지안코 팔레스타인에는 英國地方警官三名이亞剌比亞人의 狙擊을 바더 一名即死 一名은 重傷하엿다

人事·集會

▲山田忠次氏(遞信局長)九日午後三時五十分 京城驛發列車로五日間豫定으로 北朝鮮地方에出張
▲鹽原學務局長 慶南、全南地方出張中 九日午後七時三十分 京城驛着歸任
▲隈田保次氏(京畿道地方課長)新任人事次來社
▲豆生田健一郎氏(朝鮮商業銀行審查課長)新任人事次來社
▲李民熙氏(同調查役)同上
▲鄭大鉉氏(中樞院參議)九日午前八時瑞麟町七六自宅에서別世
▲金熙俊氏 府內新橋町六番地의十六號自宅에서 八日興配
▲洪起文氏(本社鄉土文化調查委員)昨八日後釜山楚山地方에出張

八面鋒

◇今年度 總督府實行豫算의 節約額은 一千八百萬圓이라고。
◇五億五千萬圓中 一千八百萬圓은 三分에 不過。
◇三分이라할지라도 節約의 精神만은 表示돼스니 民間서도 어 節을 倣할어 可。
◇全日本學生 陸上競技大會서 培材軍 堂堂히 優勝。
◇昨年、今年을 다 朝鮮出身校가 連續햇스니 朝鮮健兒의 面目이 躍如。
◇비는 오제 안코 炎熱만 날마다 甚해가니 農民의 憂慮어 여기 저기서 騷擾。
◇人爲的 降雨法을 朝鮮에도 쓰게는 못되엇는가。

今日夕刊四面

벗개름防止에
クロバー 레-트크림
クロバー
구 로 바 -
東京 三葉商會 大阪

明朗!新淸!鮮麗!그
끗업는魅力을終日保全
어늘열에게도지잔코오레保全
되는一等의연지
口紅 六色 各四〇 八〇 전
생생하게自然色으로
발라지는빰연지!
ホホ紅 十八色 各三五 四〇 전

皮膚病에는
ヒンター
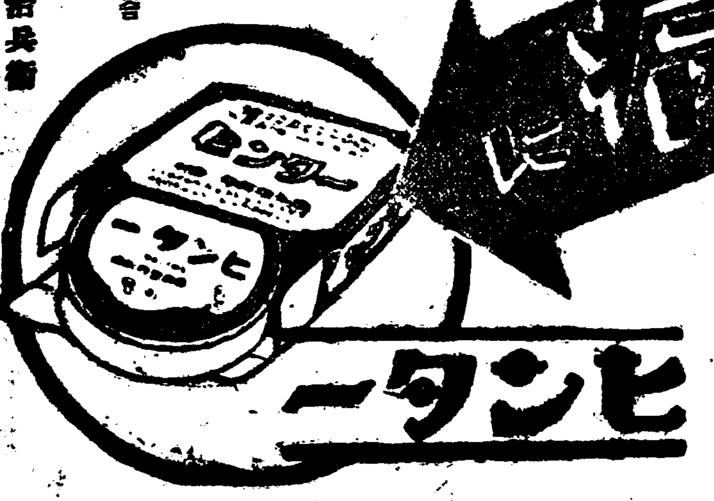
아푸고!가렵고!
흠뻑睡眠도할수업는
하고不快한皮膚病에定
評잇는ヒンター를推奨
합니다
ヒンター는크림狀의軟膏로浸透力이强하야
患部의深部에까지浸透하야 黴菌에作用
하는効果가速한最新皮膚病治療藥
입니다
價 二十錢 三十錢 五十錢 一圓
各藥店에잇슴
東京·大阪 守田治兵衛

炎暑·惡疫 克服 豫防
寶丹은單純한 口中淸凉劑와 달라더위에쓰면 元氣를倍加 하고常用하면 惡疫의豫防에 조코또不時의 急病에다시업 는救急護身藥 이됩니다
効力本位 護身懷中藥
皇軍將士의 慰問袋에!
大熱의大陸에 正義 日本을爲하야싸우는 皇軍將士에의慰問袋 에는무엇보다도먼저 炎暑를克服하고氣力 을旺盛케하야强力發 揮國防力을가진寶丹 을엇지마시고
價 二十錢 三十錢 五十錢 一圓
◎全國各藥店에잇슴
寶丹
東京·大阪 本舖 守田治兵衛

經濟戰强調週間實施要綱

廿二日부터 廿八日까지

戰爭目的達成토록 經濟實情을生活化

大野總監、各道에指示

총독부에서는 오는 이십이일부터이십팔일까지 일주일동안전조선 관공서 학교회사 공장단체 정회(町會)부락등을 총동원 시켜서 「경제전강조주간」(經濟戰强調週間)을 실시하기로 결정하고 팔일에 각소속관청상관에게 이뜻을 통첩하엿다 그실시요항은 이러하다

一、경제전을 하여감은 다만전쟁목적을 달성하기에 용이하게할뿐만아니라 제국의 장래비약을 약속하는것임을 거듭 알리고 다시 국민의 어혜를 얻기위하야 재정경제의 실정과 대책을 국민에게 알릴것

二、경제전을 하여가는 방법으로써 물자의 소비절약과 물자의 애용과 폐품의 이용회수(利用回收)와 저축장려와 생활쇄신과 물가고등을 억제하기에 협력할것과 생산증진등 여러가지사항을중점으로 삼아서 전국민이실천하도록할일

三、이 「경제전강조주간」 중의실천사항은 주간을마친 뒤라도 기리 계속시킬일

四、특히 지도하는지위에 잇는 사람이 실천하고 몸소 행하도록 하게하며 관공리의 실천을힘써 할일

五、실천의 대상에 따라 실시방법등에 대하야 실정에 적당하도록 특히 생각할일

등이다

民族協和精神下 滿洲全土、移民에開放

集團、集合、分散의三方式으로

移住證가지면어디나斡旋

지난 칠월이십육、칠양일동안 신경(新京)에서 개최되엇든 이민사무처리위원회(移民事務處理委員會)에 출석하엿든 총독부송택외무부장(松澤外務部長)은 팔일오전구시부터 총독부제이회의실에서 개최한 정례국장회의에서 만주이민문제 기타여러가지당면의문제를 보고설명하얏는데 그내용은다음과갓다 만주이민은 전반적으로확장하야국경지대와 특별지구를제한외에는만주전국을개방하야 어데든지이민할수잇게되엇스며 이민종류도 이번에 개정하야 종래집단이민과 자유이민두가지이든것을집단이민 집합이민(集合移民) 분산이민(分散移民)등세가지로 나누어서 집단이민은 한부락에 일백호이상으로하고 집합이민은 오십호이상으로한다 그리고 분산이민은 십호이상으로하야 매년이선일만호식 이민을실시할터인데 어떤 이민이든지 이주증명(移住證明)을반다시 휴대하여야한다 이주증명이업스면 단연돌려보내기로 되엇는데 이대신에 이주증명만 잇스면 만주국정부에서 책임을지고 안정시켜주기로 되엿다 이번회의를 통하야 만주국정부당국의 조선인에대한 부...은 현저히 달러진바잇서 조선인도 내지인과 마찬가지로 조금도 차별이 업시되엇다 조선의 내선일체와 가티만주는 최초건국정신인 민족협화(民族協和)주의를 철저히하야 이것을 장래 근본방침으로서어느나라민족이든지 대하기로되엇다는것이다

빨래하다溺死

칠일오후다섯시반경 부내신설리 삼백칠십사번지 송흥구(宋興九)(一七)가전농정(典農町)신정(新井)벌을장압 냇가에 고기잡으러갓다가 때마침 악수로소다진 소나비를 맛고 집으로도라오던중 한마정쯤 내려온 냇가에서 여자의 시체 하나를 발견하고 곳이뜻을청량리(淸凉里)주재소에 보고해왓다 보고를받은주재소에서는 경찰의(警醫)를 다리고 현장에가서 시체를검시하는한편 신원을 조사하엿든바 죽은여자는 청량리정(淸凉里町)일백삼십구번지 백윤협(白倫協)의 모친 이정신(李貞信)(五七)으로 판명 그날오전넘어 빨래하러갓다가 소나비로해서 갑자기 부른 물에 ...

밀가루도적

부내 봉래정(蓬萊町)일정목사십삼번지 ... 하고는 ... 피해자는 ... 한다고한다

音樂學校明春開校

中、小校도音樂時間늘니면서 置重되는情緖敎育

조선의정서교육(情緖敎育)의필요를 강조하고잇는 총독부학무국에서는 명년에 음악학교(音樂學校)를 신설개교 하기로되엇다 이 음악학교는 교사건축비를제한경비 삼십만원으로 구일오전까지 이미그예산 편성이 끗낫는데 학교의 명칭은 경성음악학교(京城音樂學校)라하고 교장은칙임(勅任)으로하고 그리고학교의 내용은 성악과(聲樂科)기악과(器樂科)양과를 두는데 보통「스테지」에 나서서 독창회니독주회니하는 음악회에 출연하는소위 음악가양성에만 목표를두는것이 아니라 각학교창가 음악 선생되기에 적당한 인물을양성함에 주안점을 두는것으로 교수도사계 일류인사를 고빙하야 학교내용을 완전충실히할 터이라한다 이에대하야 총독부 고미학무과장(高尾學務課長)은 다음과가티 말한다 음악학교는 예산만통과되면 명년에개교하라는데 시국이 시국이므로 예산이어떠케될는지 모른다 이왕음악학교를할려이면 천재내용이충실하여야할 터인즉교수들을일류권위로인선 하여야될것이다 교사신축과 악기구입등은 그다지 어려운문제가아니다 라고말하는데 금춘의교육령을개정하야 고등녀학교소학교등의 음악시간을 종래보다늘리고 교과내용도 더충실히하엿스며 또종래가르치지안튼 중학교에서까지 음악시간을 정하야 고등녀학교소학교등의 음악시간을 당장에도 중등정도학교의 음악선생이 필요한때이라 음악학교의 신설은 음악교원양성의 견지에서도 요구케되엿다

衝突現地와連絡次

總督府、局、課員派遣

今日午後滿蘇國境에

만소국경 장고봉(長鼓峰)중을 중심한 사건에 관련하야 현지와 연락을 취하기위하야 총독부에서는 체신、철도 내무、경무、재무(財務)등 각국과에서 현지에파견하기로 되엇는데 남총독(南總督)은 구일오후한시 전기현지파견원을 소집하야 각각그분담사무를 명령한후 일행은 구일오후 ... 출발하게되엿다 이번현지에 파견되는사람은 다음과갓다

▲小田遞信局長 ▲後藤遞信局庶務課長 ▲鐵道局文書課長 ▲內務局事務官 ▲警務局事務官

함으로부터 구일오전일시 ... 분상선은본사에 아직도 전하지못하얏다고 다음과가튼보고가잇섯다 오전한시 북이이십일도로부 ...

藥水가아니라下水

淸溪川"血色泉"正體

팔일오전부터 무덕(武德)다리 부근에서 발견되엿다는 문제의약수(藥水)는 약수라기보담 수채人물을가지고 신기한것을 절격하는 서울사람들이 소동을 친것으로 본정서위생계에서 경기도위생과로 수질검사를 의뢰하야노코 구일아침에 실지를 검사해보니 아조위생상 대단히 조치못한 물로 판명되여 곳이부들시켜 우물을파서 마시지못하게하야 단단히주의식혓다

朝鮮海峽에警報！

南朝鮮이危險圈內

上陸하면作弊憂慮

颱風

【慶南支社發】팔일부터남조선을향하야 맹렬한 태풍(颱風)이 습래하고잇다는 위험신호가 발포되엿다 즉 칠일이래 기주(紀州)남방오백오십키로 해상에 중심세력을 가지칠백삼십오미리의 태풍이시속삼십키로의 속력으로 북서로향하야 점점일본내지에 접근하여 팔일아침에는구주(九州)남방 삼백키로 부근해상에달하얏스며 그후남조선연안과 조선해협을거누고 정체상태에잇서 금후어느방면으로향하야 나아가게될는지 의문이나 어쨋든 남조선과조선해협이 경계권내에잇다고한다 그래서만일 이방면으로 떨려온다면 각처에상당한 피해를보게될터로 부산측후소(釜山測候所)의 관측에의하면 구일까지에폭우가 올터이니 각연안급주민은 충분한주의가필요하다고한다

不正業者營農에安堵

普通農民보다模範的

만주국 빈강성위하현(濱江省葦河縣)에는 조선인부정업자(不正業者)이백호를 이주시켜서 농사를 경영케하얏는데 그중에일백륙십오호는 훌륭히정착하야농사경영법이 극히우수하야 도리혀보통농민이주자 보다 훨신모범적이므로 북지(北支)부정업자를 장래농촌에이주시키는문제도 이로써염려를노케되엇다

木材窃盜

부내연건정(蓮建町)오십오번지 김... 구일새벽네시쯤해서 신당정(新堂町)삼화(三和)재목전에들어가서 널쪽열두개(가격육원)을 도적해가지고나오다가 점원에게들켜 현장에서 잡히게되어 동대문서에 끌려왓다

雄基、羅津方面 自動車로連絡

팔일부터 한동안 북선선(北鮮線)철도 청학역이원(靑鶴驛以遠)의 방면의 열차운전이 쉬고 잇스며 현재는 경성으로부터 다만아오지(阿吾地)까지와 도문(圖們)까지와의사이에만 왕래하고잇는형편인데웅기(雄基)나진(羅津)방면으로 여행하는사람은 청진(淸津)서나 회령(會寧)에서 정기자동차를 이용하는것이 편리하리라한다 청진 나진사이는 하로에 두번씩내왕하며 회령 웅기사이에 네번씩내왕한다고한다 그러고 또청진 나진사이에는 기선이 두번씩 내왕하고잇다한다

◇跳躍◇(仁川海岸에서)

庸醫는警察에

手術로殺人한漢方영감

치질을 곳처준다하고무모하게도 수술하야 맛친내외하자를 죽게한한방의에대하야 구일본정서에서 취조에착수하얏다 시내가회정(嘉會町)구십일번지의 어호 조의호(趙義鎬)가 치질을 곳치기위하야 황금정(黃金町)일정목에이십구번지 한방의 어주청(魚周淸)에게 치료를받고잇섯는데 지난팔월오일오전아홉시경 무모하게도 아모런소독도업시 치질수술을 행하엿든바 출혈이심해서 동맥을 절단하야 생명이위독하게되엇스나 가인들이 메어다 서린정(瑞麟町)거정진병원에 입원을시켯으나 급성패혈증(急性敗血症)으로 마침내 구일아침에 죽어버렷는데 구일 본정서에서는 문제의 한방의 어주청을 검거하야업무상과실치사와 의사법위반으로 취조를시작하얏는데 어주청은 재작년십일월부터 「요나-르밍-리미-도」라는 주사약으로 치질전문의 노릇을하야 오든것이 판명되엿다

"나는○○黨員"

술갑안내고豪氣뽑다

留置場속에서한숨！

팔일오후아홉시반경에 한강통(漢江通)삼정목 십구번지 「복록(福祿)빠-」에서 술과요리 륙원십오전어치를먹은 손님이대금을 주지안코가려함으로 주인이 달라고 요구를하엿더니 「나는○○당원이니까 음식대를아니내도 조타」하고 불온한언사를쓰며대금을 치르지안흠으로 하는수업시 소관용산서로 인도하엿다는데 동서에서취조한결과 이사람은 부내 ... 오십번지 ... 으로 동서에서는 엄벌에처하리라한다

紅燈街의肅淸

犯則者는嚴罰

京畿道警察部의方針

경기도보안과에서는 라도에술을 단행하야 과거에는 도무지실행되지안턴 요리점、카페ー、빠ー의 야간영업시간을 제한하기까지로 업중이제한하엿섯다 그러나 요리점에서는 시간안이라고하야 시끄러운악기를 그러지는바로서 부내요리업자로 조직된 조선요리업조합을 통해 종로서보안계에서는 한거름나아가 악기사용시간을 밤열두시까지로 제한하되 징、꽹매기등 소란한악기는 일체쓰지못하기로 결정하고 구월일부터 업자에게엄중통고하는동시에 위반자는 단호한 처벌을하리라고한다

크립퍼機行方 依然不明

【大阪電話同盟】하와이안 크립퍼호수사의 대판상선 「간베라」 부로즈는것은 석중의전신에 어 ...

東拳軍緊張

戰機는方急！

東京學生軍意氣揚揚

來十二日밤 拳鬪對抗戰

待望의慶應蹴球

旅程을變更하야明日에着京

對抗戰은十一日로延期

全日本陸上 朝鮮豫選日程

全朝鮮陸上競技協會主催의 第二十五回 全日本陸上競技選手權大會 朝鮮豫選會는 來九月三日(午後一時半)과 四日(午後一時) 京城運動場에서 擧行할터인데 參加希望者는 參加金 三十錢을添付하야 八月二十五日까지 總督府學務局社會敎育課內同協會로 申請하기를 바란다고한다 競技種目은 男子部 百米、二百米、四百米、八百米、千五百米、五千米、一萬米、마라손、高障碍、中障碍、三千米障碍、投圓盤、投槍、投砲丸、投鎚、走高跳、走幅跳、三段跳、棒高跳、十種競技、四百米繼走、千六百米繼走 女子部 百米、二百米、走高跳、走幅跳、投圓盤、投槍、投砲丸、八十米障碍、四百米繼走 ▲中等部 八百米繼走等이라한다

色鉛筆

여자(女子)라는물건은 미인(美人)이라함을 서로 ... 우고잇는것은 이미 일반의 상식이되여 버린지오래다 ▲그러데 머리채를 비어버린여자는 단발미인이라고 하고 양장한 여자는 양장미인이라고 하는등 하고 옷을치장하고 머리를꾸미 들어 아름다움을 더빗내려고한다 그리하야 미인의일종을 더노피려는것이 여자의권리요 명예가되어잇기도하다 ▲과연아름다운것과 착한것에흥하는것 이리 외양이나 마음이나아름다운에더할이업고 따라서 아름다움에 한계가 잇슬리업고 무궁무진한것이라 화장의 묘리도 도한것이 업슬듯십다 ▲그러데 지나친화장때문에 본얼굴의 모색까지 변하게하고심지어 검은 머리를 노랑머리를하고 다니는 여자들까지잇는것을 볼때 ▲미인과여자와 화장의관계가 더욱생각기게된다 한가지못노니 여자를 미인이라고 보는자가 누구며 미인의심판하는자가 누구인지를 그런여자들은 아는가 모르는가

第一線兵士에 「사이다」와淸酒

【雄基】함경북도 군사후원연맹(咸鏡北道軍事後援聯盟)에서는국경제일선에 출동하야 분투하는 소련병(蘇聯兵)과과감한 전투를 감행하고잇는 ○○부대(○○部隊)에 대하야 청주(淸酒)한통(樽)을 또 애국부인회(愛國婦人會)에서는 「사이다」백타(打)를 각각보내여 전선의 사기를 고무한바잇는데 ... 파견되얏다한다

오늘의 라디오

第二放送 ▲午後六時三〇分 唱歌外童話 ▲六時五五分 어린이新聞 ▲七時 講演(京城)辛泰嶽 ▲七時 夏期文學講座(平壤) ▲八時 講演 徐椿 ▲八時三五分 鄕土 ... ▲八時四五分 打鈴 ▲九時五分 連作라디오小說(一) ▲十時一〇分 國語講座

第一放送 ▲午後六時(東)獨唱 ▲六時一七分(東)音色 ▲六時二五分(釜)講演 ▲六時三〇分(東)歌謠 ▲七時四〇分(自北京) ▲八時(東)講談 ▲八時一五分(東)時局讀本 ▲八時三五分(平)鄕土 ... ▲八時四五分(東)箏曲 ▲九時(東)捕物帖(第三夜)

芳香 一吹快殺

東京で一番便利な 東京驛前 丸ノ內ホテル 御宿泊料 御一人室 三、五〇より 六、〇〇まで 御二人室 八、五〇より 御食事料 案內大改裝 面目一新

立秋

제증을 根本的으로 곳치십시다
陽氣不足을 根本的으로곳칩시다

百補丸의特長
一、大補脾胃하야 체증根絶!
二、大補元氣하야 陽氣永續!
三、氣血不足、神經衰弱、肺病、해소等이 原因的으로 一掃됩니다

朝夕生凉! 只今부터服用하시요
天下名藥
百補丸

生男生女 天下待望의 世界的 婦人靈藥
부인자궁병 냉병 경도부조 대하증에 婦人百補丸
藥價 百補丸 一劑 十圓 婦人百補丸 一劑 七圓 無料進呈
京城府堅志町五ノ一
平和堂株式會社藥品部
電光六三三番、三三〇番、振替五番

까솔린節約의波紋
全漁船繫留도未久
業者의苦悶其極
八日關係當局에陳情

【慶南支社發】까솔린 配給制限 實施以來 아마 경남도 각연안의 운수선박과 어선선박에서 이 대곤궁을당하고잇서 부산해운조합(釜山海運組合)에서 관계당국에 진정을하얏다함은 누보한바인데 그후 까솔린부족으로 이러나는 비명은 날로격심하야 특히 방금 성어기(盛漁期)에잇는 관계어업자들은 어획을 중지할지경에 봉착하게되엿다고한다 그래서 지난팔일 경남수산회(慶南水産會) 경남어업조합연합회(慶南漁組聯合會) 조선수산협동회사(朝鮮水産協同會社) 조선청건착망(朝鮮巾着網) 경남의건착망(慶南巾着網) 부산어업조합(釜山漁業組合)등대표자가 경남수산회회의실에서 회합하고 여러가지로 협의한결과 다음과가튼진정문을 결정하고 당일로곳 아부(阿部)경남지사 김(金)산업부장 산본(山本)경찰부장등에게 진정문을제출하고 여러가지로 실정을 말한후 이여당일밤에 총독부당국에 진정차로 위원삼씨가 경성을향하야 떠낫다고한다 그래서 금후관계당국의 처단에따라 다시최후적대책을강구할터이라는바 금후진전이주목된다고한다

一、七月一日부터實施하야온重油漁船制度에對한 漁業者의屆出한使用量은 重油節約의關係上 最小限認하고 꼿必要不可缺의最小限度量인데도不拘하고 査定된七八兩月間은 屆出量의四割內外밧게되지안허 七月中에大部分使用하얏스므로 八月中에使用할 重油殘量는僅少(一部는全無)하야서 이대로간다면 十餘日內에全漁船이 繫留하지안흘수업는悲境에 逢着될것이오니 時急히實地調査를한후 善處를企望함이라는것이다

慶北沿岸業者도
配給增量을要求
道와總督府에陳情

【慶北支社發】까솔린절약은 국책문제중에서도 가장중요한문제로써 당연한일이나 업자의 사활문제이니 참다못해진정을 온것입니다하는 경북도수산회 주사(水産會主事)제국(諸國)경북어련이사장 가등(加藤)조선 제삭구기선어조합장 강부(岡部)씨등일행륙명은 지난팔일 오후한시경 경북도청을 방문하고 금번에실시된중유(重油)의 배급이 경북동해안일대에는 종래의 절대필요한량의삼분지일에 도달하지안허 어민의사활에관한 문제이라고하야 최소한 종래의삼분지일의배급을 해주든지 그러치안흐면 다른구제방법을 강구해달나는것이다 일행은 초지관철키위하야 도에진정한후 다시팔일밤으로 경성에향하여 총독부에 진정하리라고하는바 어문제는전조선수산계에서 중요지위를가진 경북동해안일대의 어업계에는적지안흔문제인만치 일반은 그추이를주목중이라한다

觀音寺佛像失踪事件
六年만에解決
犯人은船橋署서取調

【平南支社發】지금부터 육년전 아월십일일 기묘밤중에 순천군 은산면오서리(順川郡殷山面五西里)관음사(觀音寺)보전에 안치햇던 국보적보물인 불상(佛像)이 어떤자에게 도난을당한후 아무리차저도 지금까지 행방이묘연햇섯스나 요지음 우연히 선교서(船橋署)에 불상도난범인이체포되엿다

범인의주재는 용강군용산면(龍岡郡龍山面)이영봉(李永鳳)(三〇)

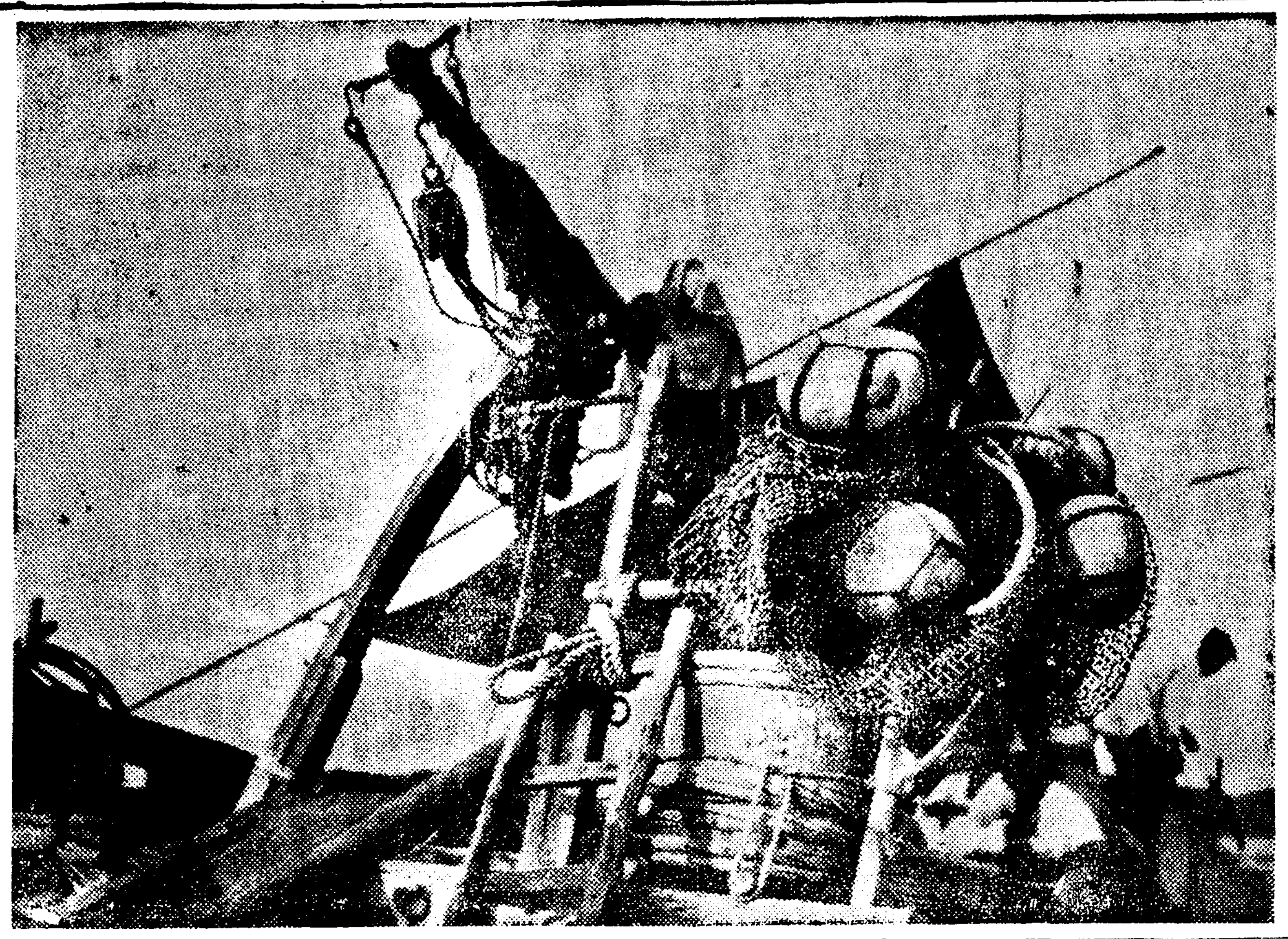

水鄕景物帖 ❶ "海女船" (安眠島에서)

論山에食刀强盜

【大田】본적을논산군은진면방축리(論山郡恩津面防杵里)에사는송희성(宋喜成)(三〇)은 지난칠일오후팔시경 동군 금곡리(金谷里)를 지나는중 의외 이척가량되는칼을든 괴한이나타나 위협을한후 현금이원을강탈하여가지고 유유히 자취를감추엇다 이급보를드른 소관주재소에서는 강경서(江景署)에알리여 비상소집을하엿스나 범인은 아직붓잡지못하엿는데 혹시허위고발이아닌가한다

清津近海世浬에
鰮大部隊來襲
巾着網船처음의凱歌

【淸津】지난일일에 열제히출어한 함북도내의 정어리건착망선(鰮巾着網船)은 동해서주어장에 정어리를 추격하고 도라다니든바 유일에 이르러 청진근해이십해리에서 큰정어리떼를 발견하고 금년드러 처음보는포식(飽食)에도취하고잇다 만히잡은배는 한척에사백통(桶)적은배는이백통씩의 상당한어획을보여주고잇서 금년의정어리잡이도대외적판계만안정된다면 어장에는 변화업지안흘가하는판조를어 벌써이러나고잇는모양이다

싸움말리던金千道
滿人(父子)에게被殺
在留同胞는對策講究

【開原】지난사일오후칠시반경에 원적과 주소를 개원현 제칠구 마양촌 구사둔(開原縣第七區馬羊村九社屯)에둔 만인노정(滿人老丁)은 자기집에 조선사람 박봉서(朴鳳瑞)의삼남 열여섯살먹은아이가 서로작숙을한논지를 은 아이하고 자기아들 열한살본 만인노정은 자기아들편을들어 박봉서의 삼남을 구타하매 이를알게된 박씨의장남 정춘(正春)(三一)은 만인노정을보고 시비를하게되자 노정이는 만주식량이로 [illegible] 품파리인부로 원적을 경북영일군 고강면 금장동(慶北迎日郡烏川面金長洞)에두고 개원대가사십륙번지(開原大街四十六番地)에잇는 김천도(金千道)(三二)는 [illegible] 집으로 도라오든도중 이를 목격하자 싸움을 제지할차로 전거편인 노정을 밀치자 노정이는 뒤로 너머지자 이를 비관본 노정의 장남은 만주식 망이로 김천도를 힘껏 구타하자 전기 김천도는 그자리에 너머지고말엇다한다 [illegible]

【平南支社發】[illegible] 一、[illegible] 二、[illegible]

一日四名이溺死
大同江의犧牲不絕

【平南】[illegible]

人夫難漸次深刻
增産計畫도水泡
機械動力化도制限으로挫折
咸北石炭鑛業에異狀

【羅南】연산이백만돈(噸)의대증산계획(增産計畫)을세우고 목표점에향하야 돌진하고잇는 함북도내의석탄광(石炭鑛)들의 언부부족(人夫不足)의비명이 노퍼가더니 이번에는계획수행에 착절되엿다는 『에스、오、에스、』(S·O·S)가 연발되고잇다

즉현재 작업중의 석탄광의필요한인부수효는 총수이만명인데 현재 종업중의인원은 그절반에 불과하고 남어지반수가 보충되지안흐면 안될형편이라한다 어에대하야서는 총독부당국에 교섭하야 인부모집에 노력중이나 전반적으로 인부기근에 봉착되고잇는 처지라보충할 방법이업서 연료국책(燃料國策)의선을걸어 수립된증산계획도 어대로 나아가다가는 수포에 도라갈우려가잇다하야 매우 근심스러운 모양이다 이제 그대책의하나로 능률증진(能率增進)의 한방도로 고안한것이 기계화(機械化)동력화(動力化)등이나 이것도물자관계(?)로 [illegible] 여의치 못하게되고잇스나 모든방면에 통제밧어 [illegible]

南市場에新患者
奉天虎疫去益蔓延

【奉天】지난칠일밤 봉천시내남서장천상리(南市場千祥里)이십일호의 어에거주하는 장갑(張甲)(三九)이가 호열자증상이 잇다고하는 급보를접한 방역대에서는 즉시환자를 전염병사에격리하여 검병한결과 칠일오전열시경 호열자로판명되엿는데 황고둔(皇姑屯)에서 남시장으로빠친 호역의 전염은날로 확대되여가고잇는바 전기장갑인은 지난유일천지방면에서 열증한자로 전염계통은 철저하지못하다고한다

路上産母救援
永明寺의慈悲

【平南支社發】불상한 모녀에게 빼치는 따스한손ー평양시청 [illegible] 양의 명승모란봉아래 장자도로에서 어떤부인이 아이를 해산하엿는데 그여때는 새벽가량나 어린소녀가 어머니의 엽곱에 처량히 울고잇다는 소문을듯는 영명사(永明寺)에서는 모며상인을 자동차로 적에다려다 극진보호중인데 이는 평양부신양리(新陽里)삼십팔번지 김옥녀(金玉女)(二六)로 그전날 하룻가리면 던 남편고모(高某)와 어떤남과 임산이 가까운안해를 남기고죽어 허롱지롱장례를마치고 처처을차저 주의사의동리에 와다 그곳에서 거절을당하고 할수업시 도라오든도중이라한다

仲裁者蹴傷

【大田】청주군현도면죽전리(淸州郡縣道面竹田里)에사는 임화근(林和根)은 지난사일 동리안수만(安壽萬)이가 타인과싸우는것을 말린다고 안오히려 배를차서 삼십분간동안은 정신혼도된것을 겨우도립대전의원(道立大田醫院)에 입원치료중인데 생명이위독하다고한다

北支皇軍慰問
衆議院議員一行

【天津】중의원(衆議院)에서파 [illegible] 가잇슨후 [illegible] 사와 대야(大野)천우총장의 [illegible] 사를 엿듣(?) [illegible] 도하는등 [illegible] 서광수선에서 [illegible] 명하엿다한다

第一班(津浦線方面)[illegible] 橋本欣五郞 小林三郞 服部英吉中村高一 服部英吉 衆議院書記官田良雄
第二班(京漢方面)[illegible] 保利茂雄 山川賴三郞 和田博義 小野謙一 佐竹晴記 衆議院守衛副長 鈴木彌太郞
第三班(京包線方面) 大石倫治 樋口善右衛門 [illegible] 利吉 寺島權藏 伊東岩男 木正吉 衆議院[illegible]三郞

(사진은 행장)

國民精神總動員
全南聯盟發會式

【全南支社發】[illegible] 十三日[illegible] [illegible]

〈咸北産物"아노제"館에 / 咸北産品陳列! / 道産品伊國進出嚆矢〉

【羅南】어떼리경제사절(伊太利經濟使節)이 약전조선의 산업을시찰한 선물로 저거나라에도라가 『제노아』에 조선상품진열관(朝鮮商品陳列館)을 설치하기로하얏다는데 이곳에 출품진열될함북도의 상품전부인

▲淸津北鮮油脂株式會社製品…大豆油大豆粕 ▲城津日本마그네사이트化學工業會社…마그네사이트煉瓦 등을 선정하얏다는바 어래리에 함북도산품이 선전될은 이것으로서 효시라한다

妓生券番紛糾

【大田】최근대전권번(大田券番)[illegible]

謹告
全北支社 總務 宋東植
右新任
大連支局 總務兼記者 金一潤
記者 金映一
右新任
昭和十三年八月六日附

돈 打鈴 鮮于一扇 新民謠(一九四八〇) / 南風에 쏫이지면 郭明月 / 流行歌(一九四八二) 거리의夜曲 尹鍵榮 / 紅燈夜曲 全玉 / 新民謠(一九四八二) 아리랑눈물고개 王壽福 / 流行歌 哀消息 全玉 / 八月新譜 / 포리도-루레코-드

八月 九日 十日 十一日 三日間 / 情熱の歌姬 小林千代子 / 二村定一 / 大衆破格料金 壹圓 / 開放 於 府民館

寫眞術 [illegible]

仲居募集 / 朝報案內 / 京城府樂園町 朝鮮料理 國一館

비크타ー 蓄音器 / 各種在庫豊富 / 코롬비아 蓄音器 / 京城鍾路 山口樂器店鍾路支店 電話光化門四八 振替京城二二七六六番

山口屋小動物園

强性强精藥 / 男子性器短小 早漏에百發百中! / 淸導補腎丸 早漏防止

ゴニバール (金剛) 기니ー네注射藥 / 製造發賣元 金剛製藥所 京城府黃金町二ノ五七

京城鍾路二丁目 時計 完全修理 普信堂時計舖

荊妻慶州崔氏以宿患 今月八日(陰七月十三日)午前六時別世玆以訃告
發靷 昭和十三年八月十二日正午
葬地 高陽郡碑道面[illegible]
昭和十三年八月八日
夫 金 [illegible]

담배를피우시면 스모카를쓰라
스모카는 主로喫煙家의 齒磨입니다 故로 수모카를 쓰시면 齒齦의 검은 진이 곳다가집니다 그러고 喫煙家가 안일지라도 누구의 齒齦나 純白한빗을 나게합니다 스모카는 過度한喫煙으로 생기는 입안에 진데! 냄새! 食慾의 不進! 그것을 防止해서 口腔을恒常正當한 狀態로둡니다 스모카의 粉末에는 適當한濕潤이 含有해잇습니다 그것은 헤푸게散亂하는것을 防止하기 爲한것입니다 一人一罐의 使用量은 約一個月强그以上의 消費는濫費입니다
藥店·雜貨店·化粧品店·煙草店에잇음 定價 十五錢

登錄商標
사면바리 승진 水虫에 세ー킨
잘문대어발너두면 저절노快하여짐
藥價 參拾錢 五拾錢 壹圓 全國藥店에잇솜
大阪市東區南久太郎町 本舖 竹村製劑所 振替大阪三六〇番

經濟解說 爲替資金集中 ②

爲先今回의 爲替資金集中은 市中銀行의 爲替資金을 全部日銀에 集中한다는 意味의것이아니고 爲替銀行이 每日 賣買한 爲替를 一定期間을 限하야 一定額보다 만흔 境遇에는 그超過額을 日銀에 賣却케하는것이다。卽 爲替銀行은 每旬末 그十日間의 爲替賣買의 結果、賣爲替가 만어서 買爲替持의 狀態일때에는 一定額以上의 超過部分을 日銀에 賣却하면된다。이때에 圓「블럭」卽 關東州、滿洲國、北支 對 換算하면 支那等의 爲替는 除外한다。

그一定額이라는것은 爲替銀行이 海外에 支店을 두고 營業을 營爲하는데 必要한 金額이요 銀行에 따라다를것으로 그具體的額에 對하야는 日銀과 各爲替銀行과의 折衝에 依하야 決定될것이다。또그金額에 對한 基準으로되는 數字는 過去의 各銀行의 爲替取引實績인데 그에 基하야 決定되는故로 銀行의 賣爲替가 一定額以上에 達하지못할때에는 日銀에 賣渡할 必要가업는것이다。이와反對로 爲替銀行이 買持로되어 外貨資金이 不足되는 境遇에는 爲替의 直買、또는 直賣、先賣의 乘替取引을 申込하는것이다。

어에 日銀은 爲替銀行에 對付할 外貨資金이 잇슬터이니 來가 大體의 申込을 바드면 그現金 入爲替其他의 必要에 應하야 賣金인것은 必要上 不得已한것、또는 必要한것에 限하야 取引을 한다。이와가티 有無相通하므로써、我國爲替資金이 조금도 浪費업시 爲替銀行은 我國爲替市場의 全體로보아 所有하는 輸出爲替를 現實히 賣却하는 것이다。

그러나 爲替銀行이 決濟하는 爲替는 電信爲替도잇고、輸出入爲替手形도잇다。輸出手形가튼것은 若干月後의 決濟期日이 到來하지안흐면 돈이되지 안는다。그러므로 爲替銀行에서 一定額以上의 爲替를 賣上하다하여도、同時에 爲替銀行의 資金이 不足되는 境遇에는 [illegible]

[illegible] 爲替資金의 實行과 現金의 爲替取引을 하야 日銀에 集中하기로 되어잇다。그러나 이때에 日銀은 恒常 爲替銀行이 外國銀行과의 借入契約等에 依하야 資金의 融通을 바들수잇는 能力을 日銀이 認定하는 程度까지 利用하고 잇는가를 確實히 할 必要가 잇다。此等은 모두 日銀이 今般의 契約에 依하야 時에나 外國爲替業務에 關한 調書、諸計表를 提出시키고 國態에 對하야 實地調査를 할수잇는 權力이 잇스므로 容易히 調査할수잇다。

以上의 取引은 모두 電信爲替에 依하는것으로 그 [illegible] 定하고잇다。

[illegible] 日銀은 [illegible] 外國爲替 [illegible] 以上의 外貨를 [illegible] 爲替銀行 [illegible] (了)

內地胚芽米食勵行 朝鮮正米界異變
不適品인 穀良을 俄然賣崩!
大阪서는 多摩錦以外不消化

內地의 胚芽米食勵行으로 大阪서는 朝鮮白米에 對하야 多摩錦을 除하고는 全然 消化가 안되는 慘狀이므로 各地內正米市場에 異變이 생기어 朝鮮白米暴落

大의 影響을 바더 九日 京仁各地의 正米市場에서는 胚芽米에 不適한 地方까지도 內地胚芽米食소리에 業品인 穀良이 俄然賣崩되어 一擧 二十錢의 奔落을 演하엿다 內地의 凶作豫想、朝鮮內의 水不足 等 態度가 軟化된것은 注目된다

物價委員會設置
十日에 規定公布·委員發令

總督府에서는 物價對策審議機關으로서 物價委員會設置의 準備를 進行中이든바 十日訓令으로써 委員會規程을 公布하는同時에 委員을任命 發令키로되엇다 委員은 總督府高等官과 民間權威者中에서 朝鮮總督이 任命又는 囑託할터이요委員長은 政務總監이라한다

米北支輸出中絶
外米、臺灣米輸入으로 朝鮮米輸出樂觀不許

北支向朝鮮米의 輸出은 그前途가 크게囑望되고잇는데 昨今에 이르러서는 거의輸出中絶의 狀態에잇다 右는最近外米가 大量輸入되어 同地의 實需米에 供給된것과 三井物産의손으로 臺灣米가 四、五萬俵輸入된 까닭인데 今後도北中支의 需要가 外米로서 供給된다하면 朝鮮米의 輸出은 樂觀不許의 形勢이라한다

輸出貨物의 通關事故防止
貿協에서 注意喚起

交易이 頻繁하여짐을 따라 荷物의 滯貨、延着等은 商取引에 甚大한 影響을 미치므로 그通關의 事故防止에 對하야는 朝鮮貿易協會에서도 그對策을 考究中이다 대하야 輸出荷主의 不注意에 依한것인데 同協會에서는 輸送을 맛는 運送店에 對하야 通關上 必要한 書類를 完備하지못한것은 受理치안을方法을 取하기를 要望하고잇다 即

一、仕切書의 完全한 謄抄이잇는것、荷物明細書도 完全한것을 提出하야 輸送을 申込하지안는것은 受理하지안토록 出荷驛에서 取扱할것

二、輸出貿易統制等의 法規에 依한 手續未濟의것 또는 同業組合法規、各道製品檢査規則等에 關係잇는 貨物은 朝鮮稅關의 通關上事故를 惹起하는수가 잇스므로 此等은 朝鮮稅關所在地以外의 出荷驛에서는 特히注意할것

三、荷主가 仕切書를 包裝荷物中에 넛는수가잇서 通關手配를할수업는 境遇가往往잇는데 此等은 반드시 荷物托送時에 驛에 申出하고 同時에 提出할것

四、仕切書 明細書의 途中紛失이업도록 改善할것

五、爲替管理規則에 依한 無爲替輸出報告書의 添付가업는것이 相當히잇서 不得已 滯貨하게되는 事實에 鑑하야 此等은 出荷者로부터 반드시 提出하게하여 荷物의 受理를 願할 途中紛失을 防止하도록 注意할것

四百八十圓也 職工의 月收

東京府下 立川地方의 軍需工場은 最近益益活況을 呈하야 熟練工의 大量募集을 하는同時에 戰爭別의 諸賃制度를 斷行하게된 結果 去益從業員의 收入이 增加되어 某大工場에서는 先月末에 支拂한 賃銀의 最高額이 四百八十圓에 達한것이 잇섯는데 何如튼 歐洲大戰當時의 好況時代에도 보지 못하든 現象이라한다。

戰時編成과 商品界
反落後再爆發
③ 『돈』보다도『物』時代

×

事變第一年을 지난 我國은 第二年을 마지 上海陷落、南京占領等 戰火를 擴大하야 一月中旬의 『蔣政權을 相對로하지안는다』는 重大聲明으로 蔣政權의 徹底的膺懲 目標로 邁進하게되엇다 經濟界도 이에따라 다시 一段의 緊張을 하여야 하게되엇다。即 一月부터 四、五月까지의 商品價格의 低落調는 第一段階를 지나 第二段階에 轉入함에 際하야 自由經濟體制에서 統制經濟體制로의 轉換工作에 本格化 되어 一般이 아것을 注視하고 人氣는 一次的 樂觀하여지는 同時에 過去一個年의 足跡을 回顧反省하고 一方海外商品市場의 反落의 勢를 보면서 少量式의 一般輸入許可가 散見되고 또 一面에잇서서는 年末頃에 착착하게 入手買付에 餘念이 업든 一般工業者側이 一次入手를 마치게되여 實氣가 一遜되엇스므로 商品界는 或은 早急히 或은 徐徐히 下落되기 始作하엿다。

×

그러나 어것은 各重要原材及 主要製品部門이요 一方에잇서서 個個細少한 製品市場에 至하기까지 一般商品界는 年末의 原材沸騰에 依하야 『코스트』高가 如實히 現出되엇스므로 종류에 依하야 昂騰되고 또 地方에 잇서서는 主要原材의 輸入激減의 反應이 漸次現出되어 그內地所持가 念慮되어 되다 各消費側에서는 不得已代用品及 原材再製品에 着目하고 此等의 需要는 順次熾烈化하야 古鐵、屑鐵、古銅、古고무 屑纖維、屑紙等이 一齊히 市價狂騰을 演出하게되엇다。

어에이르러 物價高騰 媒介로하야 大衆生活에도 物資의 『難事』이드디어 浸潤되엇다。그러나 大勢로서는 反落期라고 할것으로서 其中에도 船來銅과 가튼것은 內地의 再製電解銅이 東西電解工組에 依하야 統制되어 그初發價를 市價의 二分之一로 하엿스므로 이것이 日本銅統制組合에 依한 電氣銅을 配給하야 五月에는 銅의 割期的

一方에 잇서서 一月中旬의 一千三百五十圓의 高價에 使用制限令과 『까솔린』及 重油等의 購買票制度實施等을 보앗다。그러고 이때에 各共販會 統制하는 鋼材聯合會에서는 鋼材에 對한 嚴格한 價格統制及 配給統制의 施行이 不可避하게되어 그의 實際制度實施의 斷行도 時期의 問題로 되엿섯다。

도年初以來로 少量式이나마 輸入되는 輸入資源은 大藏省의 爲替管理의 網에 걸리지안는다하여도 商工省의 物資計畫에 基한 選擇網에 걸려 三月以降은 一般輸入許可交付는 皆無狀態로 되여 資材缺乏의 極度에 達하엿다。

暗雲低迷의 內面에잇서서는 前記의 主要商品을 除外한 古屑界의 鬱然한 騰勢를 胎藏한 一方當局의 物資配給 價格統制案은 益先自治統制의 形式으로 着着進行되어 四月頃부터 逐次現出되엿다 即 七百二十圓程度까지 漸下된것은 特히 顯著한 現象이다。其他丸鋼은 七、八分、鋼板一割、米材一割五分、鋼板一割、鉛、亞鉛一割 安實昂尼는 三割七分程度이나 暴落되엇다。도前記屑物은 鋼材물豫除外한 其他의 商品의 거의全部가 年末부터 一、二月頃에 展開된 猛騰이 前古未曾有의것이엿든것이다。

使用制限令 에伴하야 『페난』 物百貨價 一月中旬의 [illegible] 高價에서 漸次低落되어 四月下旬에는 [illegible] (續)

七月에 激減
朝鮮內手形交換

京城手形交換所調査 七月中의 朝鮮內手形交換高는 二十三萬七千七百七十五枚 一億八千九百九十七萬五千六百七十五圓으로 前

[illegible]

慶南昌原郡에 發生
可恐할 黃化萎縮病
被害面積約一萬町步
한번걸리면代作外無方途

慶南昌原郡大山水利外 三組合區域內一帶에 發生한 黃化萎縮病은 目下水原農事試驗場에서 野瀨技手가 出張調査中인데 黃化萎縮病은 한번發生하면 아모方法도업는 惡質의 植物病임으로 被害面積은 約一萬町步라고 傳하는데 適股發生된 稻熱病等의 打擊도 甚大한데 黃化萎縮病은 若苗자라는 浸水되는때에 發生하는것으로 今年은 苗의 發育이 弱한 때문에 어것의 發生을 誘致한것이라고 보엿다 豫防法으로서는 浸水等의 境遇는 直時四斗式 『볼도』液을 撒布하여야하나 發生되면 救濟方法이 업다 病苗는 石灰水으로는 죽지안음으로 土壤消毒이 容易치안으나 消毒치안어도 苗가 健全하면 大槪는 發生될 念慮가 업다고 하나 萬全을 期키 爲하야서는 發生地는 消毒하는것이 조코 今年로되엇다 한다

人絹公定色
選定코저 協議會開催

朝鮮綿絲布商同盟會에서는 人絹公定色選定에 關하야 意見交換을하엿는데 아직 結論을 엇지못하고 다시 十日午後一時부터 同所에서 繼續하야 同問題에 對한 檢討를 할 豫定이라한다

總會를 開催하고 日午後一時부터 同所에서 臨時 考究中인 人絹公定色에關하야 [illegible]

工業協會理事會

朝鮮工業協會理事會는 八日午後二時부터 京城商工會議所會議室에서 開催되엇는데 豫定이라한다

米日爲替續落

米日爲替는 今朝入電에 依하면 二十八弗四十七仙으로 低落되엇다

加되엇다한다 三十三萬九千四百五十二圓의 增 하야 金額에잇서서는 三千二百 萬四千二百九十四枚의 減少에 對 八百五十一萬一千六百七十七圓의 一 月中에比하야 一萬一千八十五枚

濟州島築港着手
無水酒精工場은 遲延

濟州島의 無水酒精製造에 對하야는 總督府 東拓間에 目下具體案에 對하야 折衝中으로 아직 成案을 엇지못하고잇스나 濟州島의 工場規模其他의 計畫着手에 압서 爲先濟州港의 築港을 總督府에서 着手하기로하고 工場의 建設은 右되엇는바 如何든 機械其他의 關係上 工場의 建設도 相當히 遲延될 豫定이라한다

은 改植이 안됨으로 代作外에 다른方途가 업슬 수 리라한다

高級船員養成所
九日開所式擧行

朝鮮海事會主催의 高級船員養成所는 九日朝郵會議室에서 開講式을 擧行하엿는데 講習生은 同社의 火夫長、水夫長 三十名이다 도講習所는 淸溪町商工會館으로 期間은 約一個月、經費는 全部朝郵에서 負擔하고 講師는 朝郵及 海事課에서 出講한다고

中華臨時政府에서 商標登錄法實施
出願受付開始

京城商工會議所에 達한 入報에 依하면 日支事變後日滿品의 北支進出에 따라 中華民國臨時政府에서는 商品의 商標登錄法의 實施計畫을 考究中으로 이미 그出願의 假受付를 開始하엿다한다

室에서 開催되엇는데 日滿實業協會로부터 諮問에 接한 工場地帶의 設置及 鮮滿의 周波統一에 關한 件에 對한 回答은 事務局에 一任되고 燃料問題에 關한 懇談會의 開催는 京城商工會議所와 共同主催로하기로 決定하엿다 또 瓦斯發生機의 操作指導에 關하야 事務局에 技術者를 常置하고 講習會의 開催及 直接指導相談等에 當하기로되엇다한다

米棉收穫
三割七分減豫想

【華盛頓八日發同盟】米國農務省에서는 本八日本年八月一日調査의 新棉收穫豫想을 一千百九十八萬八千俵이라고 發表하엿는데 이것을 昨年의 收穫高 一千八百九十四萬六千俵에 比하면 三割七分의 激減이며 民間豫想平均 一千百二十七萬五千俵에 比하면 七十一萬三千俵增加이라한다

北鮮鑛業認可

東拓에서 設立準備中인 北鮮鑛業株式會社 (資本金百五十萬圓全額拂込)는 總督府에 資金調整法에 依하야 認可를 申請中이던바 七日附로서 認可되엿스므로 株式拂込을 기다려 九月十日頃創立總會를 開催하기로되엿다 한다

무엇에 投資할가
前途透視難!

經濟統制의 輪廓은 대강알리어젓스나 그러면 投資를 어떤 事業에 하여야할가 가튼事業이라도 어느 株를사야 할것인가 簡單히 決定할수업는것은 統制前途에 아직도 不明確한것이잇는때문이다 여름이 조하하야도 心底에 潛在한 人心不安이 一掃되지안는限 株式市場의 活況은 難望이라 하겟스며 人爲的으로 市場振興을 圖할는지못할것이라고 某古老는 말한다

株式利廻는 漸次騰貴되고 公債利廻는 低下되어 그利廻는 鉄狀으로 開하고 株式投資가 有利케되엇지만 根本問題인 統制不安이 一掃되지안는限 株式界가 가까운 將來에 明朗化되리라고는 期待할수업서 目前市場은 氣迷가 深하고 極端의 閑散으로 推移될 形勢이다

東新正株引取
國威市勢待望

東株의 業績은 手數料減收로대 減配必至의 形勢인데 東新의 正株取는 全國的으로 盛行하야 連日步거 繼續되고 正株가 어더로자는게 자못注目된다 한다 東新의 어느點에 興味잇서 그러는지 알수업다는볼까지엿는데 何如間東新을 利廻採算으로산다는 사람은업을것이니까 亦是國威發展의

市況漫評

株……國運不安再燃으로 市勢漸低不勢이고 極度閑散 株 零大下落은업다든데 올르기는틀림업다 東新은 勿論 大阪合이니까 寫眞아닌 [illegible] 東新은 年末頃에 比하야 實動過이오 法外의 市價는 難 望이나 民間一黨을 主張하는 짓은 再燃하는 政府兩面 正株引取 가 大合하고 ▲언제던지 一大爆 落이 잇고 아울지라도 ▲大保合後에 반드시 大市勢가 올것이라는 說도 解釋도 잇기는하지

米……昨朝阪地突高는 鹿兒島의 颱風을 強材料하엿스나 後場의 反落은 颱風被害가 업슴을 明知한것이엇다 ▲그颱風의 進路又는 被害 [illegible] 가업을것만은 事實 ▲그러나 朝鮮의 旱魃狀態라 ▲內地여대는 米價高下는 不拘하고 颱風生活에 大 押鑛 더구나 事變下의 今日에 ▲모든物價를 統制해야 한다는 趣旨에 價의 第二段政府의 貫徹說도 未知

大氣迷의 閑散
明朗化는 難望

[illegible] 國境問題에 擴大性이엇다 드래도 最近의 情勢는 物資不足으로 時局産業에까지 어떠한程度의 統制를 加할 形勢이다 從하야

株式
今日의 市勢 (九日)
不勢이나 底堅

前場不勢 國際不安再燃은 外交交涉의 經過를 傳하고 兼하야 外電低落으로 東新百三十三圓丁인 六低、鐘紡一百二十三圓四低로 不勢寄付後閑散裡低로 結局東新百三十一圓五 鐘紡二百二十二圓四에 大引

後場底堅 後場은 東新百三十二圓六인 二高로 保合裡에 寄付 後押目買로 東新二圓八、鐘紡三圓六에 底堅大引

期米
強硬이나 伸惱

前場強硬 今朝阪地先限三十五圓六十四錢인 昨止同樣의 報賣接하고 當先三圓〇五錢인 大丁高中으로 三圓〇七錢인 五丁高로 先限은 三十二圓六十九錢인 九丁高로 寄付 後阪地二節七十二錢인 七丁高로 報에다시 一二十三錢으로 赤然六十九錢 으로 拘하고 同價를 示하다가 阪地七十一、二 錢에서 六錢으로 結局阪止七十錢을 보고 六十九錢에 初付同價로 正引되 엿다

後場伸惱 後場은 三十二圓六十八錢인 一丁低로 細場後七、八錢에다가 阪止六十二錢을 보고 五節六十三錢에 低落이엇다

颱風은 脫走나
朝鮮旱魃憂慮

昨朝鹿兒島附近에 襲來하엿든 颱風은 本邦內陸으로 侵入하지안코 어데로 脫走하엿으므로 昨後場은 廿五丁의 反落을 告하더니 今朝는 다시 低迷의 狀態로 當地는 又一層 強硬하야 動亂反撥의 颱風은 어느方面으로 脫走하엿는지는 觀測所의 未發

後場伸惱

[illegible]

阪仁의 開鞘와 當地市勢鈍感

阪仁의 開鞘는 新甫發會當時에 三百六丁이고 其後阪地三十五圓九十錢까지 昂騰할때에 當地는 三十二圓六十八錢에 三百四丁으로 十二丁 昨後場은 三百二十 縮少하더니 今朝에는 東에 一百 九十五丁으로 縮少되엇다 要하 면 阪仁의 開鞘는 二百八十丁程度를 普通으로 하여왓스므로 如하 約二十丁의 縮鞘를 示하기까지 賣安心할수는업을것가트며 더구나 朝鮮各地에 旱魃 太甚하 야 實需熾烈하므로 容易히 低落 을 行하게지안할것이다 그러나朝 鮮에 一兩을 買乘하야 旱魃을 一掃하는때에는 乃至三百四、五

國債閑散

【東京電話】內外債新舊入電이 업고 國債는 依然閑散이며 其他社債는 五錢引될것이잇서이다 國債 大和利付는 保合이고 兵庫 大市場 [illegible] 主實 동 어제든지 한바더 [illegible] 寄하는 지 한다 정을 作하고 元株를 [illegible]

群山保合

群山의 白米 當地 前場의 活況 強硬를 反映하야 當地 前場은 不變이엇다 四等三十二錢 [illegible]

今日時界 九日

[illegible]

朝取期米取組內容

[illegible]

正米 賣物殺到 奔落

京城奔落

全朝鮮의 青田 穗는 頗히 良好하게 東地의 所持側은 內地의 胚芽米食 勵行에 不拘하고 穀良을 積極的으로 賣出하야 市勢는 一擧에 二十錢을 奔落하엿다 ...

仁川低落

胚芽米食勵行은 內地人注의 勿論 阪地에서도 多摩錦을 除한外에는 全혀 賣買가 업다는 狀態를 傳하야 胚芽不適品인 穀良은 俄然賣崩되엿스나 不適品인 만큼 갑시떠러저서 市勢는 三十錢低로 奔落하엿다 ㊀穀良三等 三三、八〇 四等三三、六〇 銀坊主 三等三三、六〇 三等白米 ...

釜山下押

繼續되는 陽天으로 山間部에 水不足說이 擡頭하야 産地는 依然賣惜強硬하나 當地는 高價賣戒되는때이므로 濟算의 軟調가 擡頭하야 市勢도 十錢下押이엇고 賣買도 地場의 必需買뿐으로 鈍狀場面을 早하고잇다 四等三三、四〇 四等三三、四〇 一等白米 一三、七八

大邱不變

早天의 繼續으로 颱風念慮는 依然하고 乘하야 東地의 水不足說이 擡頭하야 産地도 前途透明難으로 出廻가 업서 이로因하야 市中도 前日同樣으로 賣買는 不振이며 無活氣商狀을 早하야 消實의 推移를 傍觀態度에

木浦閑散

立秋와함께 風勢도 變하야 開花期에드러간 稻作에 颱風의 念慮說도 一掃된만큼 現實的인 端境期의 品薄이 直面되엇스나 高價는 一般的으로 警戒되여 內地人注不振에 市中은 閑散하고 當用必需買뿐으로 市勢도 前價同樣으로 保合이엇다 ㊀ 銀坊主三等三三、九〇 四等三三、五〇 一等白米 一三、七〇

群山保合

[illegible]

海外經濟 八日

[illegible]

銀行券 八日

[illegible]

金利 手形交換

[illegible]

對外爲替

[illegible]

金銀價

[illegible]

正米

[illegible]

正租

[illegible]

雜穀

[illegible]

綿絲布

[illegible]

滿洲商況

[illegible]

株式 朝取短期

[illegible]

東京短期 大阪短期

[illegible]

期米 朝取期米 大邱期米 木浦期米 群山期米 釜山期米 大阪期米 東京期米 各地期米

[illegible]

綿絲 棉花 人絹 生絲 砂糖

[illegible]

京城物價 九日

[illegible]

株式 賣買 東 東亞證券 京城黃金町

期米 東 趙俊鎬取引店 仁川海岸町三丁目 電話 長一一九六 二六五 三九六

重石 高價買入 東明商會 京城府鍾路二丁目一四 電話光化門③九七六番

益 東益證券 仁川 益東 京城